

日本一の鮎が棲むまち

広報 やすだ



1

令和8年(2026年)
No.721

4月からいよいよ1年生

- ②～④ 年頭のごあいさつ
- ④第32回寧浦全国色紙展
- ⑤「がんばるやすだ応援券」取扱事業者を募集します！
- ⑪民泊受入家庭を募集します

町長

黒岩之浩



明けましておめでとうございます。
町民の皆様方には、ご健勝にて新年をお迎えのことと心からお慶び申し上げます。
また、旧年中は、町政各般にわたり深いご理解のもと、ご支援とご協力を賜り厚くお礼申し上げます。

昨年におきましては、2月11日に町制施行100周年を迎え、多くの町民の皆様方の臨席のもと、10月5日には記念式典、記念行事等を盛会のうちに終えることができました。この場を借りて改めてお礼申し上げます。今後におきましても、これまで築いてきた郷土の誇りと絆を次の世代へと継承し、「共に生き 未来につなぐ

安田町」の実現に向け、町民の皆様方とともに歩んでまいりたいと思います。

さて、近年は全国各地において台風や豪雨、地震を始めとする自然災害が発生しており、甚大な被害が生じております。本年におきましても、住宅の耐震化促進、避難訓練の実施や情報伝達手段の充実など、町民の皆様方と行政が一体となり防災対策を推進することで、災害時においても迅速かつ確実に行動できる体制を築き、地域全体で防災意識の向上に取り組みとともに、防災対策に係る体制強化を図っていくこととしております。併せまして、物価高騰などにより住民

生活に多大な影響を及ぼしていることから、これらの影響による負担を少しでも軽減するための生活支援策を講じてまいります。

今後ますます、過疎高齢化が進み地域が弱体化していく中で職員一人ひとりがこれまで以上に皆様と関わりを持って対話を重ね、地域の課題に協働して取り組むことが重要であります。そのために「対話と協働」による取り組みに全力を尽くしてまいります。

皆様方より良きお幸せをご祈念申し上げます。年頭のご挨拶といたします。

年頭のごあいさつ



町議会議員

佐竹正利



明けましておめでとうございます。
町民の皆様方には、新年を迎え、健やかにお過ごしのこととお慶び申し上げます。平素は、町議会に対しまして、温かいご支援と多大なご協力を賜り、心から厚くお礼を申し上げます。

昨年、安田町は町制施行100周年という大きな節目を迎えました。

本年は、次の100年へ向けた新たな一歩を踏み出す極めて重要な年となります。一方で、人口減少・少子高齢化の加速、物価高騰による生活への影響など、私たちが取り巻く環境は依然として厳しい

ものがあります。

しかしながら、町民一人ひとりが安心して暮らし、将来に夢と希望を持ち続けられる、安田町を実現するためには、若い世代が安心して子育てできる環境づくり、農業を中心とした二次産業や資源を活用した新たな交流、観光の創出など町の発展に向けた取り組みを力強く進めていく必要があります。

町議会におきましても住民意思を的確に町政へ反映するためデジタル技術を活用した議会運営の効率化、議員のなり手不足対策など、積極的に取り組んでま

います。

また、町執行部と連携を密にし、より良い政策を共に推進できる議会運営を図り、町民の皆様方に寄り添い、信頼される開かれた議会を目指してまいります。

本年が皆様にとりまして、希望に満ちた健やかな年となりますよう、心よりお祈り申し上げますとともに、引き続き町議会に対しまして変わらぬご支援とご協力を賜りますようお願い申し上げます。新年のごあいさつといたします。



明けましておめでとうございます

本年もよろしく願いたします

安田町議会

議長 佐竹正利
副議長 鶴田亀代志
議会事務局長 町田知枝

〔総務教育常任委員会〕

委員長 安並功裕
副委員長 黒岩 円
委員 太田賢三
〃 内川一則
〃 佐竹正利

〔産業厚生常任委員会〕

委員長 中島瑞夫
副委員長 小松延茂
委員 小松憲次
〃 田之上健太
〃 鶴田亀代志

〔議会運営委員会〕

委員長 太田賢三
副委員長 黒岩 円
委員 安並功裕
〃 内川一則
〃 中島瑞夫
〃 鶴田亀代志

安田町監査委員

代表委員 西山明広
査委員 黒岩 円

安田町選挙管理委員会

委員長 西岡正彦
委員 西岡博文
〃 豊永 均
〃 西山真里
外事務局職員一同

安田町役場

町長 黒岩之浩
副町長 南 順一
振興監兼支所長 西岡正貴
総務課長 手島一憲
町民生活課長 清岡智子
経済建設課長 小島貴介
経済建設課長 中野彰久
地域創生課長 今村明人
企画管理 有岡憲作
外職員一同

安田町教育委員会

教育長 竹内良和
委員 南 一寛
〃 坂本美理
〃 清岡俊生
〃 廣岡 愛
〃 中川 剛
教育次長 公文浩司
社会教育課長 公文浩司
外事務局職員一同

安田町農業委員会

〔農業委員〕

会長 清岡克弘
会長職務代理者 小松悦子
委員 上総 博

〔農地利用最適化推進委員〕

〃 西山雅人
〃 齊藤仁信
〃 西山 充
〃 久保田篤
〃 井上章夫
〃 窪田 廊

委員 手島浩順

委員 小松明彦

委員 黒岩 円

委員 中野吉健

外事務局職員一同

安田町固定資産評価審査委員会

委員 有岡光弘

委員 公文順一

委員 山本 真

関東安田会の私たちから、ふるさと安田町の皆さまへ

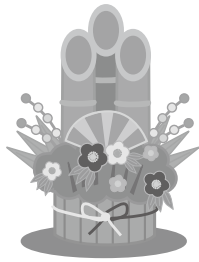

明けまして おめでとうございます

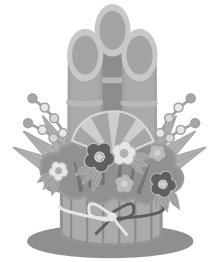

故郷の発展と皆さまのご多幸をお祈り申し上げます
おかげさまで、会発足から28周年を迎えました
本年もどうぞよろしくお願いいたします

令和8年元旦

名誉会長 乾 和雄（不動） 会長 西岡 康雄（安田）
副会長 松本 雅也（安田）

〔会員〕（順不同）

| | | | |
|-----------|------------|-----------|-----------|
| 有澤 正典（正弘） | 江頭 妙子（安田） | 南 康男（安田） | 南 博介（安田） |
| 三宅 利道（東島） | 門田 峯（唐浜） | 浜川 博司（安田） | 塩見 暢（安田） |
| 高松 晃（安田） | 伊吹 泰介（中ノ川） | 岡村紀代子（安田） | 宮田 耿介（安田） |
| 吉良 茂夫（不動） | 鏑木 伝（内京坊） | 廣瀬 律子（安田） | 小川 利行（小川） |
| 南 一彦（安田） | 武内 頼宣（間下） | 中野 富夫（西島） | 根元 瑞枝（安田） |

関東安田会は、新しく入会される方を募集しています。

問い合わせ先 役場総務課 ☎ 38-6711 FAX38-6780

第32回

寧浦全国色紙展

3町村合同で書画展開催

11月29日から12月7日まで、町文化センターで第32回寧浦全国色紙展が開催されました。最高賞の岡本寧浦賞には、奈半利町の東明夫さんが選ばれ、清岡治之助賞には日高村の岩上樹乃さんが高校生で初めて上位入賞しました。また、町文化センター教室生からは1人が褒状に選ばれました。

会場には、一般作品のほか、招待作家や無鑑査の作品など計392点が展示され、田野町の空谷記念田野全国水墨画展、北川村の中岡迂山記念全国書展とあわせて、全国各地から鑑賞者が訪れました。

受賞者は次の方々です。（敬称略）



岡本寧浦賞「我忘吾」東 明夫さん

| | | | | | | | | | | | | | | | | |
|--|-------------------------------|---|--------------------------------|--------------------|---------------------------------|------------------------------------|----------------------|-------------------------------------|----------------------------------|-----------------------------------|-------------------------------|--------------------------------|-----------------------------------|---------------------------------|--------------------------------|-------|
| 褒状 「公身忘私」 南 佳恵子 安田町 ほか23人の方々 | 奨励賞 「獨坐觀心」 藤倉 小鷗 千葉県 | 町制施行100周年記念賞 「若山牧水のうた」 島川 準司 徳島県 | 玉の井賞 「應機無盡」 高橋 鳳谷 東京都 | 「祭」 南 扇翠 大阪府 | 土佐鶴賞 「鈴木満の詩」 中田 勝也 徳島県 | 安田町教育長賞 「花しよつぷ」 川上 彩希 室戸市 | 「長楽」 丹崎 超山 北海道 | 安田町議会議長賞 「自樂平生道」 松垣 窓麗 大阪府 | 安田町長賞 「しらゆりを」 大原 久子 越知町 | 高知県教育長賞 「不遊枝流」 岩本 香代 南国市 | 高知県知事賞 「亀」 木下 蒼絢 兵庫県 | 竹本士佐太夫賞 「春」 柳橋 伸和 東京都 | 石田英吉賞 「伊勢物語より」 岩上 樹乃 日高村 | 清岡治之助賞 「山色健」 櫻井 和恵 東京都 | 高松小楚賞 「我忘吾」 東 明夫 奈半利町 | 岡本寧浦賞 |
|--|-------------------------------|---|--------------------------------|--------------------|---------------------------------|------------------------------------|----------------------|-------------------------------------|----------------------------------|-----------------------------------|-------------------------------|--------------------------------|-----------------------------------|---------------------------------|--------------------------------|-------|

安田町内事業者の皆さまへ

「がんばるやすだ応援券」 取扱事業者を募集します！

今般のエネルギー・食料品価格等の物価高騰による影響緩和と、地域経済の振興を図るため、国の物価高騰対応重点支援地方創生臨時交付金を活用し、「がんばるやすだ応援券」の配布を予定しており、次のとおり商品券取扱事業者を募集します。

募 集 対 象

町内の事業所・事業者（店舗を持たない大工等の個人事業者も申請できます）

募 集 期 間

2月13日（金）まで

期日までにお申し込みいただいた事業所は、商品券発送時に同封する取扱事業者一覧表に掲載します。

申 込 用 紙

役場総務課、中山支所で配布（安田町ホームページからもダウンロードできます）

申込方法や詳細については安田町ホームページをご覧ください。

URL <https://www.town.yasuda.kochi.jp/>



商品券名 「がんばるやすだ応援券」

<概要>

令和7年12月1日時点で住民基本台帳に記録されている方に、1人当たり3万円の商品券を送付します。

＊安田町内の登録店舗等で使用可能な町内限定商品券：1万5千円分

＊町内および中芸地区の登録店舗等で使用可能な中芸地区共通商品券：1万5千円分

3月上旬から、世帯主に世帯全員分を一括してお届けする予定です。

（お届け時期は、郵便局の配達状況により異なります。また、受け取りの際には印鑑またはサインが必要です）

<使用期間>

4月1日（水）から9月30日（水）

<使用可能な店舗等>

発送時に登録店舗等一覧を同封します。

商品券が使用できる店舗等には、ポスターが貼られます。



人権啓発活動を実施しました

12月4日から10日の人権週間にあわせ、町人権教育研究協議会では、地域の人権意識を高めようと人権啓発活動を実施しました。

期間中、町文化センター、中山公民館、町立福祉館、安田まちなみ交流館・和に人権コーナーを設置し、来場者に啓発物資を配布したほか、12月5日には広報車で町内をまわり、人権啓発パレードを行いました。

また、安田小中学校では、児童生徒が人権学習の一環として人権標語を作るなど、人権教育に取り組みました。



1月の「町長室開放日」及び「町長の中山支所勤務日」について

町民の声がしっかり届く、町民の目線に立った、町民と共に歩くまちづくりを進めるため、「町長室開放日」と「町長の中山支所勤務日」を設けています。

1月は、平日お仕事などで訪問できない町民の方々にも訪問していただけるよう、休日に「町長室開放日」を設けます。日ごろ感じていることや役場への提言など、皆さまのご意見をお聞かせください。

◆**町長室開放日** **1月18日(日) 午前10時から午後3時**

◎**中山支所勤務日** **1月29日(木) 午後2時から午後5時**

※来客の状況により、若干お待ちいただく場合がありますのでご了承ください。

薬師地区の海岸を清掃しました

11月21日、清仲老人クラブ寿会が主体となって、薬師海岸から安田海岸の漂着ごみ等の収集を行いました。

この活動は薬師海岸の不法投棄物の撤去を実施したことをきっかけに、きれいな海岸を保つことを目的として、平成19年からビーチボランティアとして海岸清掃を継続して実施しており、年に2回、11月と2月に行っています。

当日は、老人クラブのメンバーや地区住民の方々をはじめ、県土木事務所、福祉保健所など、約20人が参加し、海岸に漂着したごみやルールを守らずに捨てられているごみを2トンダンプ1台分回収しました。

清掃活動を始めた当初は、粗大ごみや不法投棄ごみなど目に余るごみがたくさん回収されていましたが、ここ数年は大きなゴミはほとんどなく、漂着したプラスチックごみが大半となっています。このプラスチックゴミは分解されるのに数百年かかるともいわれ、環境への影響が大きく問題となっています。また、海に流れ出たプラスチックは、微細化してマイクロプラスチックとなり、魚等の食物を通じて人間にも影響を及ぼすともいわれています。

最近では、地域の皆さんの協力もあり、美しい海岸が保たれています。ボランティアの方々の汗と努力を無駄にしないためにも、絶対にごみのポイ捨てや不法投棄はせず、みんなの海を守っていきましょう。



「中芸広域連合消防出初式」が開催されます

1月11日、新春恒例の中芸広域連合消防出初式が開催されます。

式では、本町など中芸地区の消防団員による分列行進や消防車両からの一斉放水等が実演されます。

式後に、安田八幡宮で火鎮祭も行われます。この祭りは、火の取り扱いに注意して、里々が大火無き1年となるよう祈願するものです。

いずれも伝統のある防火・防災行事です。皆さまお誘い合わせの上、ぜひ会場へお越しください。

【消防出初式】

日時 1月11日(日) 午前9時開会

場所 中芸広域連合消防本部

(雨天時：田野町ふれあいセンター)

※一斉放水は奈半利川左岸で実施します。

【火鎮祭】

日時 1月11日(日) 午前11時

場所 安田八幡宮

問い合わせ先

役場総務課 ☎ 38-6711 FAX 38-6780

問い合わせ先

中芸広域連合 消防本部消防署 ☎ 38-2643 FAX 38-2554

リチウムイオン電池を処分する際はきちんと分別しましょう

リチウムイオン電池の誤った廃棄が原因による、ゴミ収集車やゴミ処理施設の火災が全国的に急増しています。ゴミ収集車やゴミ処理施設の火災は、ゴミ処理に支障をきたし、作業員や周辺住民の方に被害が及ぶ危険性があります。このような火災を起こさないためにも、皆さまで一人一人がゴミの分別を正しく行うことが大切です。

リチウムイオン電池を処分する際は、窓口回収場所(※)に持参するか、月に1回の『危険ごみ』の収集日に出してください。(※)電気製品本体から電池が外せない場合は、本体ごと排出してください。

(※) 下記の場所で窓口回収しています。

- 役場町民生活課
- 中山支所
- 福祉館

『危険ごみ』として排出する方法

○各地域での排出日に、金属端子部やリード線にビニールテープ等を貼り、ほかの危険ごみと分け、中身の見えごみ袋に入れて排出してください。

リチウムイオン電池が使用されている電気製品

例



スマートフォン



モバイルバッテリー

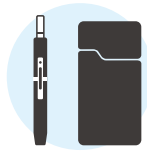

電子タバコ

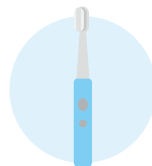

電動ハブラシ

※その他、充電式家庭用電子機器に使用されています。

問い合わせ先 役場町民生活課 ☎ 38-6712 FAX38-6780

個人番号カード夜間・休日窓口開設のお知らせ

個人番号カードに関する申請や更新手続きのため夜間及び休日窓口を開設します。

1・2月の開設日は次のとおりです。

夜間窓口開設日：1月6日(火)、1月22日(木)、2月10日(火)、2月26日(木)

受付時間：午後5時15分から午後7時まで

休日窓口開設日：1月17日(土)、2月21日(土)

受付時間：午前9時から午後4時30分まで

※個人番号カード及び公的個人認証に係る事務に限ります。手続きによっては、必要書類等がございますので、不明な点は事前に町民生活課までお問い合わせください。

窓口が混み合っている場合は、お待たせする場合がございます。お時間に余裕を持ってお来庁ください。



問い合わせ先 役場町民生活課 ☎ 38-6712 FAX38-6780



受付の様子



安田町健康 ふれあい まつり 2025

11月15日、町保健センターで「健康ふれあいまつり」を開催し、子どもから高齢の方まで大勢の来場者でにぎわいました。この催しは、住民の健康増進に対する意識啓発と参加者が相互に交流を深めていただくことを目的として毎年実施しているもので、今回実施した内容について、その一部をご紹介します。



健康年齢測定



施術体験

健康測定コーナーでは、体組成測定器、フットバランスチェックを活用した測定が行われ、測定された方からは「自分の体が思ったよりも若かった」「重心を意識するになりたい」といった声が聞かれました。健康測定機器を使って楽しく自己の健康状態を把握していただき、健康に関する意識づけが図られたように感じました。

体験コーナーでは、古民家カフェ「いなかじかん」の有澤さんによるアロマハンドマッサージや、整体師の吉原さんによる施術体験が行われ、短い時間でありながら、アロマの香りやハンドマッサージによる癒しと、身体の歪みや筋肉の緊張を整える体験ができるということから、開始から終了まで順番を待つ人が絶えませんでした。

また、高知東部交通によるバスの乗り方教室や、とりちゃんクラブによるゲームコーナーや演奏が行われ、バスの乗り方教室では、多くの親子連れが実際のバスで「ICカードですか」を利用した乗車体験を楽しんでいました。

そのほか、健康パスポートや環境パスポートの普及啓発コーナーでは、パスポートの申請及びポイントを取得する方法の説明や、女性の会が制作した洗剤や植物の成長を促す効果のある安田 AI の配布、また、食生活改善推進協議会による「野菜摂取」を目的とした、バーベキューソース使用の野菜炒めの配布も早々に終了するなど、来場された方へのプレゼントも非常に好評でした。

健康づくりには、運動や食事の改善などさまざまな方法がありますので、皆さんも自分にあった健康方法を見つけて取り組んでみてください。



バスの乗り方教室

令和7年度 文化祭

11月15日・16日の2日間、町文化センターで文化祭（町文化協会主催）が開催され、町内の文化教室生をはじめ、園児や小中学生、一般応募者の作品が多数展示されました。

15日には「親子で本を楽しむ日」のコーナーとして、絵本の読み聞かせが行われ、園児たちが楽しく参加しました。工作教室では「葉っぱの万華鏡づくり」が行われ、参加者に大人気でした。

また、「生花体験」「絵手紙体験」「水引チャームづくり」「ねり香水づくり」「起震車体験」の各コーナーでは、子どもから大人まで多くの方が参加しました。

このほか、「とりちゃんバンド」の演奏が流れる中、日赤食堂のうどんや、こうち生協キッチンカーなどの軽食をたくさんの方に楽しんでいただき、にぎやかな文化祭になりました。



作品展示の様子



おはなし会の様子



お菓子のつかみどり

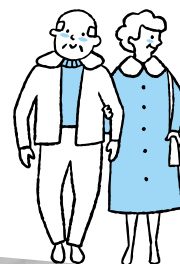

とりちゃんバンド

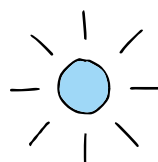

フェスティバル土佐 第54回 ふるさと まつり

11月14日から16日の3日間、高知市鏡川河畔「みどりの広場」でフェスティバル土佐「第54回ふるさとまつり」が開催され、県内各地域自慢のご当地グルメが勢揃いし、秋の味覚を楽しむ大勢の人でにぎわいました。

安田町の小間では、人気の「なかむらの玉子寿司」や「生パスタ」「山芋コロッケ」「田舎寿司」「自然薯」などを販売しました。連日、販売開始時間から行列ができ、昼ごろには多くの商品が完売してしまうほど好評でした。

3日目には恒例のふるさと大鍋料理で「山芋汁」の販売を行い、ご来場の皆さんには体の芯から温まっていただきました。

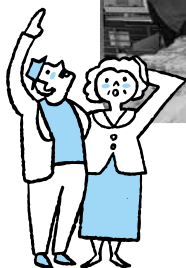

20歳になると国民年金への加入が義務付けられます

国民年金は、年を取ったとき、病気や事故で障害が残ったとき、家族の働き手が亡くなったときに、働いている世代みんなで支えようという考えで作られた仕組みです。

20歳以上60歳未満の方は加入することが義務付けられていますので、20歳になると日本年金機構から国民年金加入のお知らせが届きます。

国民年金のポイント

●将来の大きな支えになります！

国民年金は20歳から60歳までの方が加入し、保険料を納める制度です。
国が責任をもって運営するため、安定していますし、年金の給付は生涯にわたって保障されます。

●老後のためだけのものではありません！

国民年金は、年を取ったときの老齢年金のほか、障害年金や遺族年金もあります。
障害年金は、病気や事故で障害が残ったときに受け取れます。

また、遺族年金は加入者が死亡した場合、その加入者により生計を維持されていた遺族（「子のある配偶者」や「子」）が受け取れます。



国民年金保険料のお支払い

●国民年金の保険料

国民年金第1号被保険者及び任意加入被保険者の1ヵ月当たりの保険料は17,510円です。（令和7年度）

●付加年金制度

定額保険料（17,510円）に月額400円の付加保険料を上乗せして納めると、将来の老齢基礎年金に付加年金が加算され、年金額を多く受け取れます。

●前納割引制度

保険料をまとめて前払い（前納）すると、割引が適用されるのでおトクです。

※付加年金および前納は申出月からの開始となりますので、20歳到達月（20歳の誕生日の前日が含まれる月）からの納付を希望される場合は、20歳到達月中にお申し出ください。

学生納付特例制度と納付猶予制

●学生納付特例制度

学生の方は、ご本人の所得が一定額以下の場合、世帯主の所得にかかわらず保険料の納付が猶予される制度です。
対象となる学生は、学校教育法に規定する大学、大学院、短期大学、高等学校、高等専門学校、専修学校および各種学校（修業年限1年以上である課程）、一部の海外大学の日本分校に在学する方です。

●納付猶予制度

学生でない50歳未満の方で、ご本人および配偶者の所得が一定額以下の場合に保険料の納付が猶予される制度です。

保険料を未納のまま放置すると、年金の給付を受け取ることができない場合があります。

また、保険料には学生納付特例制度、納付猶予制度の他、免除制度があります。

国民年金のご相談・お手続きについては、役場町民生活課または南国年金事務所までお問い合わせください。

／ そろそろ帰ってこないか？ ／

安田町は、いつでもあなたの帰りや 相談を待っています

この時期は家族が集まる貴重な機会です。この機会にこれからの家族のこと、家のことについて考えてみませんか。安田町ではU・Iターンを促進するため、町内にある空き家を積極的に活用するための支援や移住・定住に必要な費用に対する助成を行っています。具体的には、空き家バンク(※1)の運営や空き家のリフォーム及び不要品処分費用の一部助成のほか、若者世代が安田町で住宅を確保する際の奨励金を交付しています。

「安田町へ帰りたい」「住む家を探している」「就農に興味がある」など、少しでもU・Iターンをご検討されている方やそのご家族にお伝えできる情報がありますので、この機会にぜひご相談ください。

主な移住支援について

- 住宅改修費用、荷物整理に必要な費用を助成(住宅改修：上限270万円、荷物整理：上限30万円)
- 若者世代(※2)が町内で住宅(新築、中古住宅等)を取得する場合や、親世帯と同居するためのリフォームを行う場合に奨励金を交付(奨励金：50万円又は100万円※別途要件該当による加算有)
- 就農支援(就農前の研修を後押しする支援、指導農家による研修、青年就農者への経営支援)
- 子育て支援(認定こども園の保育料等無料、赤ちゃん誕生祝金支給、子育て用品支給(年齢・回数制限有)、満18歳まで保険診療医療費全額補助、高校生の教育に係る費用への補助)

【うるかむ安田協同組合について】

- 令和7年4月に町内で設立された同組合は、移住者等を正職員(マルチワーカー)として雇用し、年間を通して町内の複数の事業所に派遣を行うことで、地域の産業の担い手確保や安定した雇用創出に取り組んでいます。マルチワークに興味のある方は下記までお問い合わせください。

☎ 30-2010 E-mail:welcome.yasuda530@gmail.com 職員募集内容は右のQRコードから▶

※1 安田町のホームページ等で空き家の物件情報を移住希望者等へ紹介する制度

※2 34歳以下の単身世帯、若者夫婦世帯(39歳以下の夫婦のみの世帯)、子育て世帯(18歳未満の子がいる世帯)



町ホームページ

安田町移住情報
(空き家バンク・各種支援制度)



移住プラットフォーム スマウト

地域と地域に関わり合いをつなぐ、
移住のためのマッチングサービスです。
安田町での暮らしや仕事に関する記事も
多数掲載中です。



高知県移住ポータルサイト 高知家で暮らす。

高知県移住コンシェルジュ ☎ 088-823-9336
E-mail iju@iju-jinzai.kochi.jp
※高知県へのUターン・Iターンを支援するための総合窓口です。



高知県空き家相談窓口

☎ 088-803-6511
※県が設置している空き家のさまざまな悩みについて無料で相談できる窓口です。

問い合わせ先 役場地域創生課 ☎ 38-6713 FAX 38-6723

民泊受入家庭を募集します

平成28年度から高知県東部地域で修学旅行生を一般家庭で受け入れ、田舎生活体験を行う民泊に取り組んでいます。体験は特別なことは必要なく、普段から各家庭でしていることで構いません。

民泊に興味を持たれた方は、ぜひ民泊受入家庭としてご登録をお願いします。

ご登録いただける場合や詳細をお知りになりたい方は、地域創生課までお問い合わせください。



主な体験内容 ・田舎(家業)体験…ナス収穫、ピーマン収穫、田植え、魚釣り、施設見学等
・食事づくり体験…かつおタタキ、五目ちらし寿司、収穫野菜カレー等

受入人数 1家庭あたり3人から5人

報酬について 体験料をお支払いします。

問い合わせ先 役場地域創生課 ☎ 38-6713 FAX 38-6723

町史編さん室だより ④2

編さん室 ほたる

新年明けましておめでとうございます

年頭にあたり、町民の皆さまには本年が美しい良き一年でありますことを心よりお祈り申し上げます。

昨年は、執筆者の方はもとより、町民の方々からの足かけ4年に及ぶご協力を得て、町制施行100周年の事業の一環として『新編安田文化史』を刊行することができました。今年は資料編にあたる「付編」を刊行いたしますが、いよいよその事をもって新安田町史編さん事業を結束いたします。



この事業が始まった時、“ほたる”はこれほどまでに自分の故郷を知り、自分の故郷について学ぶことになるとは予想だにしておりませんでした。それまでの自分は、安田といえば自分が生まれた地区しか知らず、少々仕事で行き来した中山間地に考えを致す程度でした。それが今や——詳細はなお心もとないですが——、自然に安田の各地区の様子をイメージでき、また、さほど緊張することもなく初対面の町民の方とも話をするできるようになりました。これは、新町史編さんの活動の中で、ほたるの質問に真摯に^{しんし}耳を傾けていただき、温かい励ましの言葉をかけてくださいました町民の皆さんのおかげです。



今回は一つ申し添えたいことがあります。自分は27歳から歴史を仕事にしています。そのスタイルは、文章や物を通してそこに生きた人間のありようをできるだけ具体的に（例えていえば息づかいが分かるほど）把握し、感じ取ろうとするものです。「言うは易く行ふは難し」なのですが、その基礎は大学で学んだものです。自分の志向は時間とともに、また場所を中国大陆の農村、台湾の漁港に移しながら強くなっていきました。言葉を交わす中で感じる、そこで暮らす人々の過去、現在、将来に対する想いを頭に置いてその地域の歴史を書くこと——この事が、安田町の歴史を書くことにおいても変わらず自分の中にありました。

本年もこれまで同様皆様のご協力を賜りたく、よろしくお願いいたします。

町史編さん室(町文化センター2F)

編さん室活動日：毎週月・水・金曜日の午前11時から午後3時（※不在場合があります）

☎ 38-5711 FAX 38-5745 E-mail: y-choushi@me.pikara.ne.jp

問い合わせ先 町教育委員会 ☎ 38-6714 FAX 38-6717



中芸のゆずと森林鉄道日本遺産協議会

～中芸地域の日本遺産魅力発信便り vol.102～

日本遺産 第3号認定 登録番号 051

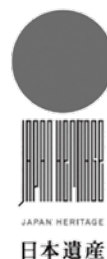

集落活動センターなかやまと共同でゆずの収穫やゆず搾りの体験を提供しました

11月9日に高知県のどっぶり高知旅のツアーで訪れたお客さま、11月17日に旅行会社の紹介で訪れたフランス・インドの個人のお客さまに、ゆずの収穫やゆず搾りを体験していただきました。参加した皆さんは、搾った瞬間から広がる香りに顔をほころばせ、搾りたてのゆず酢の酸っぱさに驚いていました。搾って残ったゆずの皮や種は捨ててしまうことが多いですが、「ジャムや化粧水を作りたい」と皮や種を袋いっぱい詰めて持って帰られる方もいました。



初めての搾汁に驚く
県観光特使の菊地美香さん



ミュージアムでの解説



搾りたてを試飲するフランスの皆さん

安田町と北川村の文化祭で写真展示を行いました

11月15日から16日まで開催された安田町文化祭、11月13日から18日まで開催された北川村文化祭で、写真パネルを展示しました。

それぞれの町村に所在する構成文化財の最近の写真、構成文化財やその周辺地域の昔の写真など、日本遺産ゆずとりんてつを感じられる写真を選びました。会場ではご年配の方からお子さんまで足を止めて写真などを眺めていただいている姿を見ることができました。



安田町文化祭での展示



北川村文化祭での展示

問い合わせ先

中芸のゆずと森林鉄道日本遺産協議会事務局

(役場日本遺産推進室内) ☎ 30-1865 FAX 30-1866

E-mail: yuzurintetsu@mk.pikara.ne.jp

HP: <https://yuzuroad.jp/> 「ゆずとりんてつ」で検索

HP



facebook



Instagram



ガイドコース



健康手帳

大腸がん検診を受けましょう!

大腸がんとは?

大腸がんは、大腸にできる悪性の腫瘍です。大腸は食べ物を消化する働きがあるため、肉食中心の欧米型の食生活や運動不足などが大腸がんの発生リスクを高めます。

こんな症状が出たら要注意!

血便は、痔による出血と間違われやすいので注意しましょう。結腸がんは、進行しても症状が現れにくいので、年に1回は大腸がん検診を受けましょう。

● 血便 ● 便が細くなる ● 残便感がある ● 便秘と下痢を繰り返す ● お腹がはる など

大腸がん検診 今年度は下記の日程で容器の配布と回収を行います。

町で行っている検診は、便潜血検査です。

便の表面をスティックでこすりとり、便から血液が検出されるかを調べる検査です。

| 容器配布日 | | | |
|----------|----------|---------------|---------------------------|
| 配布日 | 会場 | 時間 | 料金 |
| 1月15日(木) | 小川集会所 | 9:30 ~ 9:50 | 300円 ※容器配布時に 徴収します。 |
| | 中山公民館 | 10:00 ~ 10:40 | |
| | ふれあいセンター | 11:00 ~ 11:30 | |
| | 福祉館 | 11:40 ~ 12:00 | |
| | 保健センター | 13:00 ~ 15:00 | |

| 容器回収日 | | |
|----------|----------|---------------|
| 回収日 | 会場 | 時間 |
| 1月20日(火) | 小川集会所 | 9:30 ~ 9:50 |
| | 中山公民館 | 10:00 ~ 10:40 |
| | ふれあいセンター | 9:30 ~ 10:00 |
| | 福祉館 | 10:10 ~ 10:40 |
| | 保健センター | 11:00 ~ 14:00 |



治療方法

早期であれば、内視鏡で病変を切除して比較的簡単に治療できます。進行がんになると、開腹手術でがんの部分を切り取ります。手術療法の他に、放射線療法や抗がん剤治療を組み合わせることもあります。

大腸ポリープはがんになる?

ポリープとはイボのようなもので、大腸の内側の粘膜から突起状に出たものを大腸ポリープと呼びます。良性ポリープなら問題ありませんが、悪性ポリープの場合は、大きくなると大腸がんになる可能性があるため切除します。ポリープは自覚症状が現れないので、自分で気づくことができません。検診で見つけることが重要です。

高知大学看護学科だより

排尿トラブル 一人で悩まないで！

40歳以上の女性の約3～4割の人が何らかの排尿に関する問題を抱えています。
排尿に関する問題は、他者に相談することに少なからず躊躇を感じ、一人で悩んでいる方が多いです。

特に多い尿もれの症状は2つ

●腹圧性尿失禁（力を入れた時に漏れる）

「せきやくしゃみをしたとき」「重たいものを抱えたとき」など、お腹に力が入った瞬間に尿がもれる症状です。

●切迫性尿失禁（間に合わない）

急に尿がしたくなり、我慢できないために漏れてしまう、トイレに間に合わないという症状です。

尿もれの改善・予防について

緩んでしまった骨盤底筋を鍛えることで尿もれを予防・改善することができます。

骨盤底筋体操

- ①おなかの力を抜き、顔を上げ、前を見ます（立っても座ってもOK!）
- ②肛門・膣・尿道を意識して、5秒間ぎゅっと「締めてー緩める」を繰り返します。
10回を1セットとして1日5セット

コツは「生活に取り入れてちょこちょこ行う」ことです。

テレビを見ながら…歯磨きしながら…
毎日継続することで、効果が期待できます。

尿漏れは原因が解消されたら改善できる症状です。
症状に悩んだら、恥ずかしがらずに専門家に相談することも。
症状が軽い早期に相談することでQOLの向上、QOLの低下を防ぐことができます。



祝！町制施行100周年

過去の広報紙をご紹介します

今年度は町制施行100周年記念として、過去の広報紙から印象的な出来事を選び、紹介します。

今月は、昭和43（1968）年1月号に掲載した記事を紹介します。



竹村一義君大洋に入団

母校へ記念に野球用具寄贈



昨年四月頃からプロ球団よりさかんにスカウトされていた本町の竹村一義君（竹村市太郎氏三男）は、法政大学進学希望をあきらめ家族了解のもとに、このほど大洋ホエールズに入団がきまりました。

竹村君は十八才で、身長一米七九、体重七三キロという恵まれた体軀の持主で

中学時代は三塁手として、その守備振りを高く評価されていましたが、安芸高校進学と同時に投手として専ら活躍、数々の対外試合に出場、安芸に竹村ありと注目され、卒業後の動向に関心が持たれていましたが、大洋球団側からは前後三回にわたって誘いがかけられ一方巨人側からは、日本シリーズオ一戦、オ二戦に竹村君を招待するなど、あの手この手の動きがありましたが、九月に入つて大洋の藤井スカウト部長が来て、

リスターにすることと竹村君も遂にプロ入りを決意したようです。

一月二十日から十日間、東京多摩川での自主トレーニングには早くも加わり、卒業試験をすまして、二月中旬から静岡の草薙球場で張られるキャンプには正式に参加することです。

本町よりのプロ野球選手は始めてのことと、大きな期待が寄せられています。

竹村君は入団を記念してこのほど母校安田中学に、バット五本、ボール三ダースを寄贈され、学校側から感謝されています。

筆者はお礼をかねて、竹村君と対話の機会をもちま

したが、次の抱負を語ってくれました。

「プロの道はけわしいと聞いているので、基礎づくりをがつちりやらねばならないと考えています。好きな選手としては、アメリカではドジャーズのコーハツクス、日本では巨人の金田というところでしょうか。本格派の投手として男らしく勝負ができるようになりたいもので、兎に角一線に出してもらえよう頑張ることが、今の僕にとつては最大の希望です」

（宮田）



相続登記無料相談会

高知県司法書士会では、2月を「相続登記はお済みですか月間」として、2月中は県内各会員事務所で相続登記に関する無料相談をお受けしています。

また、月間に先立ち、下記のとおり無料相談会を開催します。

昨年度から義務化された相続登記の申請に関するをはじめ、遺言や遺産分割協議など、相続登記手続き全般についてお気軽にご相談ください。

相談日時 1月31日（土）午前10時から午後1時
相談会場 安芸市民会館（安芸市矢ノ丸3丁目12）

問い合わせ先 高知県司法書士会総合相談センター ☎ 088-825-3143
HP: <https://www.kochi0888253131.com/>



つれづれ 徒然ながやま



安田町ふるさと応援隊・1月のお便り
～中山をどんどん元気にしていこう～



高知えんむすび隊が山芋収穫・郷土料理体験に挑戦しました

12月6日、高知えんむすび隊の大学生11人が、町多目的交流センターを訪れ、山芋の収穫体験と郷土料理づくりを行いました。参加した学生の中には、この夏のGLOCAL実習で中山地区に来ていた学生もあり、地域の皆さんと久しぶりの再会を喜ぶ姿も見られました。山芋の収穫では、畑から立派な山芋が次々と掘り出されるたびに「すごい!」と明るいうかがり、あちらこちらで笑顔が広がっていました。料理体験では、女性部の皆さんが山芋の擦り方や調理のコツを丁寧に教えてくださり、学生たちは「こんなに粘りが強いんですね」と驚きながら調理を楽しんでいました。体験のあとは、地域の皆さんと一緒に昼食を囲み、和やかな雰囲気の中で談笑するひとときもありました。午後からは、学生の若い感性を生かして中山地区の魅力をSNSで発信する実習を実施。地域の方々も参加し、一緒に動画作りに取り組みました。作成した動画は、当記事に掲載のQRコードからご覧いただけます。

※Instagramの「ゆずロードミュージアム」を検索して閲覧も可能です。



@MUSEUM_YUZUROAD



山芋収穫の様子



たくさん採れました!



収穫した山芋を擦っている様子

☆中山健康教室ピラティス☆

1月5日(月)、19日(月)午後7時開催予定です。

☆中山を元気にする会 定例会☆

1月15日(木)午後6時を予定しています。

集落活動センターなかやま・応援隊へのお問い合わせ、ご意見、ご要望は、
☎ 30-1750、FAX 30-1826 まで!



石田英吉の娘の手紙からみえる 昔の手紙文化

明けましておめでとうございます。昨年も大変お世話になりました。今年もよろしくお願いいたします。

和で現在開催中の企画展「石田英吉ふるさとへの手紙」では、英吉の娘の手紙も展示しています。今回はその中から一部紹介をしたいと思います。

英吉の手紙とともに発見された娘・裕の手紙は、祖父母やいとこの瀧(英吉の弟・松道の娘)へ向けた、遠方でなかなか会えない寂しさや体を気遣う優しさが見られる内容になっています。とても丁寧に書かれた文字を見ると、教養ある美しい令嬢が思い浮かびます。特に、紹介している裕の手紙には決まって、手紙の終わり頃に「かしく」と書かれていて、これは「恐縮です」というような意味がありますが、昔のおおよそ女性が手紙を書く際に、結びとって書き終わりに「かしく」や「かしこ」と書く決まりがあり、古くは平安時代から使われていたことが分かっています。

展示している全ての手紙には現代語訳がついているので、読みやすくなっています。ぜひ実際に目にして、父親の英吉と娘の裕の手紙を読み比べていただけたらと思います。

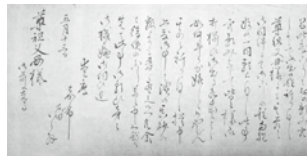

開催中の
企画展

直筆書簡新発見記念 石田英吉ふるさとへの手紙

期 間：令和8年3月8日(日)まで

さいしゅうか
「採樵歌」を読む会

次回は1月21日(水)午後1時30分から
午後3時を予定。参加費：無料

安田まちなみ交流館・和

開館時間／午前9時から午後5時(最終入館午後4時30分まで)

企画展観覧料／200円(高校生以下、障害者手帳提示者等無料)

休館日／火曜日(祝日の場合はその翌営業日)、年末年始(12/28から1/2)

安田町大字安田1674番地1 ☎・FAX 38-3047

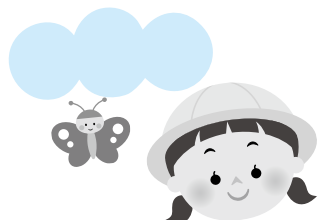

令和8年度
幼保連携型認定こども園
安田さくら園入園児募集



- 下記のとおり園児の募集を行いますので、入園希望者は申し込みをしてください。
なお、特別な事情がある場合は、年度途中での入園申し込みもできますが、受け入れ体制により途中入園ができないことがあります。
- 国による3歳以上児の保育料無償化に加え、本町で安心して子育てしていただける取り組みとして、3歳以上児の給食費および3歳未満児の利用者負担金（保育料、給食費）を無料とします。
(ただし、本町に住所を有し現に居住しており、町税等に滞納がない、町内施設を利用する世帯に限ります。)

対 象 者 0歳児（生後6ヵ月以上）から5歳児で入園基準に該当する者（令和8年4月2日現在の年齢）
保育時間 午前7時30分 から 午後6時30分（保護者の就労時間等により利用できる時間が異なります）
申込場所 町教育委員会（役場2階）
申込期間 1月7日（水）から1月23日（金）

入園基準について

入園を希望する場合は、子ども・子育て支援法に定める「給付認定」を受ける必要があります。

「給付認定」は保育を必要とする理由等を国が定める基準により、次の3つの区分のいずれかに認定するものです。
給付認定申請については、入園申し込みと同時に行うことができます。

給付認定区分

| 認定区分 | 内 容 | 利用 時間 |
|------|-------------------------------------|---------------------------------|
| 1号認定 | 満3歳以上で、保育を必要としない場合 (2号認定以外の子ども) | 教育標準時間（1日3から4時間） |
| 2号認定 | 満3歳以上で、保護者の就労等の事由により、 保育を必要とする場合 | 保育標準時間（1日11時間） 保育短時間（1日 8時間） |
| 3号認定 | 満3歳未満で、保護者の就労等の事由により、 保育を必要とする場合 | 保育標準時間（1日11時間） 保育短時間（1日 8時間） |

※「保育標準時間」「保育短時間」は、保護者の就労時間により認定されます。

給付認定事由（保育を必要とする理由）

- ①保護者の就労 保護者が、就労しているため保育を行うことが困難
- ②母親の出産等 妊娠中であるかまたは出産後間がない
- ③病気等 疾病にかかり、若しくは負傷し、または精神若しくは身体に障害を有している
- ④介護等 同居の親族等を常時介護または看護している
- ⑤災害の復旧等 震災、風水害、火災その他の災害の復旧にあたっている
- ⑥求職活動等 求職活動（起業の準備も含む）を継続的に行っている
- ⑦就学等 学校、専修学校、各種学校その他教育施設に在学している
- ⑧職業訓練 職業訓練を受けている
- ⑨児童虐待 児童虐待が行われているまたは、再び行われるおそれがあると認められる
- ⑩配偶者の暴力 配偶者からの暴力により、保育を行うことが困難であると認められる
- ⑪育児休業 保護者の育児休業に係る子ども以外の子どもが、引き続き保育所等を利用することが必要であると認められる
- ⑫その他 その他町長が、認める前各号に類する状態にある

問い合わせ先 町教育委員会 ☎ 38-6714 FAX 38-6717
 安田さくら園 ☎ 38-6618 FAX 38-6617

ご家庭
の皆さま

冬季の省エネ

に取り組みましょう

全家庭で消費電力の1%を節電すると、毎日、コンビニ約2万店舗が消費する電力と同程度のエネルギーが削減できます。

暖房の省エネ対策



省エネ効果

- ☑ 重ね着をするなどして、無理のない範囲で室内温度を下げる。

約 2 %

- ☑ 窓には厚手のカーテンを掛ける。

約 0.7 %

- ☑ 目詰まりしたフィルターを清掃する。

約 0.7 %

- ☑ 暖房は必要な時にだけつける。

- ☑ こたつや電気カーペットの設定温度は高すぎないようにする。

給湯の省エネ対策



省エネ効果

- ☑ 入浴は間隔を空けずに入る。

約 5.6 %

- ☑ お湯の出し過ぎに注意し、シャワー時間を短くする。

約 1.9 %

冷蔵庫の省エネ対策



省エネ効果

- ☑ 冷蔵庫の冷やしすぎを避け（強→中）、扉を開ける時間を減らし、食品を詰め込みすぎないようにする。

約 1 %

その他の省エネ対策

- ☑ 不要な照明は消す。

省エネ効果

約 4 %

- ☑ リビングや寝室の照明の明るさを下げる。

約 1 %



- ☑ テレビは省エネモードに設定し、画面の輝度を下げる。見ていないときは消す。

省エネ効果

約 4 %



- ☑ コンロの炎は鍋底からはみ出さないように、火力を調整する。

省エネ効果

約 0.3 %

- ☑ お皿を洗うときのお湯の温度を下げる。

約 0.6 %

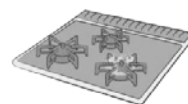

※省エネ効果は1日間の家庭での電力使用量に対する省エネ効果の概算値で、地域・時間帯による違いを考慮に入れた全国平均の値です。地域・時間帯により省エネ効果は変動します。

※省エネ効果は自立循環型住宅設計ガイドライン設定モデル住宅（一般モデル）を用いた東京での年間のガス消費量の推計値を元に算出した値です。地域・気候条件によって省エネ効果は変動します。

経済産業省では、企業・家庭向けの省エネ支援を強化しています。企業には省エネ設備への更新や省エネ診断、家庭には高効率給湯器の導入などを支援しています。詳細は「省エネポータルサイト」をご覧ください。

省エネポータルサイト

検索



経済産業省
資源エネルギー庁
Agency for Natural Resources and Energy

社協あったか通信

サロン(集い)紹介「ぽかぽかデー」

しばらく休止していましたが、「家で一人で過ごしよったら刺激がなくていかん」「やっぱりみんなの顔見ておしゃべりして、身体を動かさんといかん」と、再開することになりました。現在3名で百歳体操をしています。地域の皆さん、参加して一緒に楽しみましょう。

場 所 せせらぎの郷 小川
開催日時 毎週金曜日 午前10時から午前11時30分
参加費 無料
持参物 水分補給用の水筒、ペットボトルなど
活動内容など 午前9時30から 血圧測定・体温測定
午前10時から 百歳体操・かみかみ百歳体操

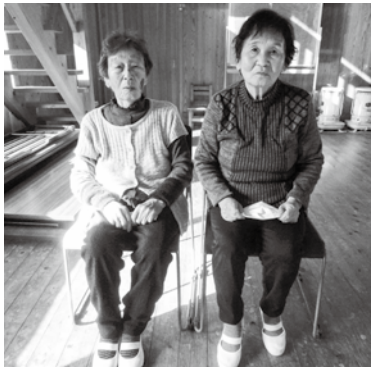

令和7年度 オンライン介護予防教室

11月10日に開催された「介護予防と食べること～今日からできる元気はつつ食講座～」の一部を紹介します。

高齢期になると栄養常識を変えましょう。筋肉量や心身機能の維持が大切です。要介護状態になる一歩手前の「低栄養・フレイル対策」が必要です。1日3食バランスに気を付け、たんぱく質や脂質をしっかりととり、エネルギー不足による痩せすぎを防ぎましょう。

1日3回
主食・主菜・副菜を
そろえておいしく
食べましょう。

野菜・きのこ・海藻類などを使った副菜は、その含まれるビタミン・ミネラル・食物繊維によりからだの調子を整える働きをします。

肉・魚・卵などの主菜はたんぱく質を多く含み筋肉や内臓の機能を維持します。

ごはん・パン・めん類など主食(糖質)はエネルギー源になります。

予定

1月 「口腔ケアから始めるストップザフレイル」
日時:1月16日(金)午後1時30分から
場所:集落活動センター中山

2月 在宅での危険予防「身近な危険を知って安心な毎日」
日時:2月9日(月)午前10時30分から
場所:町保健センター

あったかふれあいセンターは、どなたでも参加できます。

問い合わせ先 町社会福祉協議会 ☎38-5500 FAX 38-6878 (担当:小川)

※個人情報につき掲載の了解をいただいた方を掲載しています。

| | | | | | おくやみ | 地区名 |
|-----------|-----------|-----------|-----------|-----------|------|-----|
| 唐浜 | 唐浜 | 唐浜 | 安田 | 安田 | | 氏名 |
| 小松 | 清岡 | 坂田 | 安岡 | 南 | | 年月日 |
| 輝正 | 文一 | 伝恵 | 勝昭 | 緑 | | 世帯主 |
| R 7.11.27 | R 7.11.23 | R 7.11.15 | R 7.11.01 | R 7.10.31 | | 続柄 |
| 小松 | 清岡 | 坂田 | 安岡 | 南 | | 性別 |
| 輝正 | 文一 | 伝恵 | 勝昭 | 緑 | | |
| 本人 | 本人 | 本人 | 本人 | 本人 | | |
| 男80歳 | 男96歳 | 女87歳 | 男83歳 | 女92歳 | | |

慶弔ニュース(11月受付分)

1. 県内 ()内は11月発生件数

| | 件数 | 死者 | 負傷者 |
|----|----------|--------|----------|
| 7年 | (77) 741 | (5) 20 | (80) 818 |
| 6年 | (68) 823 | (1) 19 | (74) 902 |
| 増減 | 9 △82 | 4 1 | 6 △84 |

2. 安芸署管内 ()内は11月発生件数

| | 件数 | 死者 | 負傷者 |
|----|--------|-------|--------|
| 7年 | (3) 30 | (0) 0 | (3) 33 |
| 6年 | (1) 28 | (0) 2 | (2) 35 |
| 増減 | 2 2 | 0 △2 | 1 △2 |

※1、2は物損を除く

交通事故の概況

(令和7年1月1日から令和7年11月30日)

3. 安田町発生件数

| | | 11月中 | 累計 |
|----|-----|------|----|
| 人身 | 件数 | 0 | 1 |
| | 死者 | 0 | 0 |
| | 負傷者 | 0 | 1 |
| 物損 | | 9 | 56 |

＼ あんたろうがゆく！ ／

11月23日・24日、滋賀県彦根市にある ビバシティ彦根へ行ってきました。

集まった6体のご当地キャラクターがそれぞれの地域の地場産品を持ち寄りPR・販売する「なかよし物産市」は、全国各地で開催されています。ビバシティに集まったたくさんの方に、安田町と町の商品をPRすることができました。



11月30日、埼玉県志木市で開催された 志木市民まつりに行ってきました。

大変多くの来場者がいる中、グリーティングやPRステージで安田町の産品やふるさと納税等を積極的に宣伝しました。安田町のブースでは、特産品の自然薯・ナス・トマト・みかんを求める行列ができ、多くの人に町の自慢をPR・販売してきました。



全国のふるさと納税寄附者から 安田町への応援メッセージ



●愛知県の方から

- ・ はじめてこちらに寄付させていただきます。
お米だけのつもりでしたが、お野菜もいっしょのプランもあるなんて…ちょっと欲張りですが、何が届くか楽しみです。

●岐阜県の方から

- ・ 安田町の子供たちの輝かしい未来を応援しています

●高知県の方から

- ・ 母があんたろうの大ファンで、ゆるキャラ祭り等いつも一緒に応援しています。

●山形県の方から

買いに行けないところなので、寄付で貢献できればみかん楽しんでいます。

●神奈川県の方から

- ・ ご当地キャラの安田朗くんから安田町を知りました。のんびり過ごせそうな素敵な町で、行ってみたいです。安田町のおいしい農産物、これからも楽しみにしています。

●兵庫県の方から

- ・ 安田朗くんの活動がきっかけで何度か安田町にも足を運んでいます。服部農園さんのみかんも大人気でなかなか手に入らないので今回楽しみにしています。安田町のみなさん優しくて素敵です。素敵な町です。

●石川県の方から

- ・ 以前送っていただいたなすがとても美味しかったです。

●千葉県の方から

- ・ いつも美味しい野菜を有難う御座います
- ・ おいしい物がたくさんありうらやましく思います
今の産業が衰退しないよう物価高や自然災害に負けない町を作ってください
- ・ みかんが苦手な母ですが、服部農園さんのみかんは美味しい美味しいと言って食べています。いつも美味しいみかんをありがとうございます。

●大阪府の方から

- ・ 毎年美味しい柚子をありがとうございます。今年も楽しみにしています。
- ・ 子どもの頃、夏に祖父母の家へ行くと、いつも安田川で泳いでました。川も海も山もあり、身近にある当たり前の自然の恵みがいかに有り難いか実感します。地震や津波などの災害が1番心配です。関西からいつも応援してます！

●東京都の方から

- ・ 今度旅行で訪れたいと思っています！去年はトマトを頼んで美味しかったので、今年はみかんとなすを選んでみました！
- ・ 鮎おどる清流キャンプ場を利用したことがあります。南海地震から命を守るために、少しでも役立てていただければ幸いです。



♪ 安田小学校だより ♪

ヨソを知る！

～安田小学校との交流～

安田小が安田小と交流？そうです。小豆島町立安田小学校（※1）と交流しています。

現在、安田町には小学校が1つしかありません。メリットもある反面、当然デメリットも生まれます。例えば、多様なものの見方や考え方に触れる機会が少なかったり、互いに切磋琢磨して伸びていこうとする気持ちを育むことが難しかったり……。そこで、①現状に満足することなく、より高い目標を持って学校生活を送ってほしい ②他地域の友達と関わることで、異なる文化や生活習慣、多様な価値観等を理解し、視野を広げてほしい ③自分の思いや考えを伝える力、そして、相手の思いや考えを受け取る力を伸ばしてほしいという3つの願いから、今年度から2年間（※2）、小豆島町立安田小学校とオンラインでの交流学习を実施することにした訳です。

他校との学びが子ども達自身の成長に繋がればいいなと思います。

※1 なぜ、小豆島町立安田小学校なのか？

- 姉妹都市交流のある新潟県阿賀野市にも安田小学校がありますが、同じ四国内の同名校ということで親近感を抱きながら交流を進めていくことができるからです。また、全てにおいて未知数な学校より、分かりやすい共通点が1つあり、交流していく中で他の共通点や相違点を発見していくという過程の方が楽しいからです。

※2 なぜ、2年間なのか？

- 小豆島町には4つの小学校があり、そのうちの3校が令和9年4月に統合されます。その中に小豆島町立安田小学校も含まれているため、安田小学校同士で交流することができるのは令和8年度までとなるからです。



税金等のお支払いについて



**町県民税
国民健康保険税
後期高齢者医療保険料**

**第4期分
第7期分
第7期分**

納期日 2月2日



| | | | | |
|-----------------------------------|--------------|--------------|----------------|-----------------|
| 人口・世帯状況 令和7年11月末現在(前月比) | 男 1,074人(-5) | 女 1,110人(-5) | 合計 2,184人(-10) | 世帯数 1,149世帯(-3) |
|-----------------------------------|--------------|--------------|----------------|-----------------|



Kochi ebooks

高知イーブックス



電子書籍も公開中！

